



Foto: Divulgação

Cidades 2

Temas relevantes do que acontece nos municípios da RMVale

Tecnologia 11

Conheça o maior evento de estudos espaciais do mundo

Entrevista 23

Prefeita de Caçapava concede entrevista exclusiva ao Meon

ESPECIAL

VOCAÇÃO PARA INTELIGÊNCIA

COLOCA RMVALE EM DESTAQUE

A RMVale tem se destacado nos investimentos em inovação, tecnologia, sustentabilidade e pela resiliência. Por isso, cidades são premiadas e certificadas como Inteligentes, o que eleva a importância da região e valoriza o trabalho desenvolvido por gestores públicos.

4

ENTREVISTA

ENTREVISTA COM O SECRETÁRIO DE URBANISMO E SUSTENTABILIDADE DE SÃO JOSÉ

3

ESPORTE

BATE-PAPO COM O EX-ATACANTE MULLER

18

MEON JOVEM

6ª TEMPORADA DO MEON JOVEM CHEGA A 300 INSCRITOS

8



EDITORIAL.

A cada ano que passa os desafios para as cidades aumentam. E a cada superação, os avanços podem levar os municípios à modernidade, consequentemente buscar reconhecimento em determinadas áreas. A tecnologia é uma delas e seu desenvolvimento contribui para a construção de uma cidade inteligente. Nesta edição, pontuamos as conquistas de três municípios da RMVale: São José dos Campos que puxa a fila, Pindamonhangaba e São Sebastião, cada qual com sua vocação investimentos e cuidados com tecnologia, inovação, sustentabilidade e resiliência. Também trazemos entrevistas com políticos da região, que destacam em especial, as atrações turísticas de cada cidade. Para quem se liga em cultura, detalhamos a Lei Paulo Gustavo, uma das novidades do setor que sofreu muito durante a pandemia da Covid-19.

Boa leitura.

Reinaldo Moreira
Editor chefeRegina Laranjeira Baumann
Diretora ExecutivaReportagem: Giovanna Carvalho, Hellen Gama, Isabela Sardinha,
Pedro Morais, Reinaldo Moreira e Samantha Pinto.Diagramação/Artes: Adriano Augusto
Departamento Administrativo: Pedro Alves
Departamento Comercial: Sabine Baumann
Distribuição: Edson Amaral

PARA ANUNCIAR: 12 3204-3333

Tiragem em responsabilidade da administração do
Grupo Meon de Comunicação e auditada por:

Diário da Metrópole LTDA

CNPJ 18.859.803/0001-61

Rua Eng. Prudente Meireles de Moraes, 221 - CEP 12243-750
São José dos Campos - PABX (12) 3204-3333

Email: redacao@meon.com.br

O Meon Jornal é um produto do Grupo Meon de Comunicação

TAUBATÉ
TAUBATÉ SANCIONA LEI QUE
MULTA MOTOS BARULHENTAS

Foto: Divulgação/PM Taubaté

Da Redação

O prefeito de Taubaté, José Saud, sancionou uma lei que pune quem emitir barulhos altos em motocicletas no município. A lei foi publicada no diário oficial no dia 23 de junho.

Segundo o texto, fica proibida a emissão de ruído decorrente de motor de explosão e escapamento das motos e veículos fora da configuração original do fabricante.

A lei limita o barulho do escapamento de acordo com o tamanho de cada equipamento. Para os escapamentos com até 80 cm³, o nível permitido é de 75 dbA (decibéis 'A').

Para os escapamentos entre 81 e 175 cm³, o nível sobe para 77 dbA. De 176 a 350 cm³, o nível máximo permitido de ruído é de 80 dbA – mesmo valor permitido para os escapamentos com tamanho superior a 350 cm³.

De acordo com a lei, o motoqueiro que infringir a lei receberá primeiramente uma autuação no valor de duas UFMTs (Unidades Fiscais do Município de Taubaté), que, atualmente, correspondem ao valor total de R\$ 494,68. Em casos de reincidência, será aplicada uma nova multa no valor de quatro unidades fiscais, que correspondem atualmente a R\$ 989,36. Na segunda reincidência, a multa aplicada será de duas UFMTs vezes quatro, que, nos dias atuais, correspondem a R\$ 1.978,72. Além da cobrança desse valor, o veículo será apreendido e removido, até a regularização do débito.

CAMPOS DO JORDÃO
ABERTA TEMPORADA DE
INVERNO EM CAMPOS
DO JORDÃO

Da Redação

A temporada de inverno chegou oficialmente na charmosa Campos do Jordão, no último dia 21 de junho, com uma agenda repleta de atrações: música, gastronomia, passeios junto à natureza e, claro, baixas temperaturas. A expectativa é que cerca de 1,5 milhão de turistas passem pela cidade no período, segundo a Associação Comercial e Empresarial (ACE). Destaque para a 53ª edição do tradicional Festival de Inverno, que acontece entre 1º e 30 de julho, com programação gratuita.

O tradicional Festival de Inverno, que é o maior evento de música clássica da América Latina, apresenta atrações musicais gratuitas no Auditório Claudio Santoro, no Parque Capivari e no Palácio Boa Vista. A programação completa e mais informações sobre o Festival podem ser obtidas pelo site: www.festivalcamposdojordao.org.br.



Foto: Luis Felipe Rodrigues

PINDAMONHANGABA
GERDAU INVESTE R\$ 700
MILHÕES NA UNIDADE DE
PINDAMONHANGABA

Da Redação

O Governo de São Paulo e a Gerdau inauguraram oficialmente em 13 de junho, as novas instalações da usina siderúrgica da empresa em Pindamonhangaba. Líder do mercado de aços especiais e maior produtora brasileira de aço, a Gerdau investiu R\$ 700 milhões em um novo equipamento que deve gerar impactos no futuro da indústria automotiva.

A planta do Vale do Paraíba emprega mais de 2 mil colaboradores. De acordo com a Gerdau, a modernização da usina de Pindamonhangaba integra o ciclo de crescimento sustentável estabelecido pela companhia até 2025. A capacidade de processamento na planta é de 650 mil toneladas por ano e contribui para o aumento da eficiência energética das operações dessa usina, que é referência em produção de aço de baixo carbono no Brasil.



Foto: Tati Meira

SECRETÁRIO

DE URBANISMO E SUSTENTABILIDADE

DE SJC VISITA O MEON

Marcelo Manara garante que a cidade privilegia a qualidade de vida



Foto: Divalgério

Reinaldo Moreira

O Secretário de Urbanismo e Sustentabilidade da Prefeitura de São José dos Campos, Marcelo Manara, participou do PodCast “Café da Manhã” do Meon, falou de sua trajetória na área e sobre as atividades da pasta.

Engenheiro Agrônomo formado pela Universidade de Taubaté e Gestor Ambiental pela Unicamp, iniciou suas atividades com o projeto de reassentamento populacional na região oeste do estado pela CESP, em 1989. Em 1992, em Parai- buna, trabalhou diretamente com a área

ambiental, onde ficou até 1999. Em São José dos Campos, teve um escritório de Consultoria Ambiental. Logo após, foi para o Ministério Público, permanecendo por lá durante oito anos.

Na Prefeitura de São José dos Campos, Manara iniciou sua trajetória em 2017. “Eu recebi o convite do prefeito Felício Ramuth, para assumir a Secretaria. Eu nunca tinha conversado com ele, foi uma escolha técnica. O desafio foi grande porque houve uma reestruturação, diminuindo o número de

Secretarias. Foram unificadas as Secretarias de Planejamento Urbano e Meio Ambiente, virando Urbanismo e Sustentabilidade”, disse Manara.

Para o Secretário, um dos pontos mais importantes do seu trabalho na atual gestão, foi o Plano Diretor, em 2018. “Sem dúvida nenhuma, o Plano Diretor foi uma jornada de discussão com a sociedade, mais de 150 reuniões públicas e audiências. Foi uma construção muito rica, uma grande experiência pessoal. Conheci muito mais sobre a cidade”, garantiu.

O Programa Arboriza também ganha destaque no município. “O Arboriza é um selo que tem várias iniciativas. O cadastramento do patrimônio urbano é um deles. Já temos 40 mil árvores com o QR Code, precisamos trazer a população para reconhecer a importância desses equipamentos. Temos laudos das árvores, usamos tomógrafos para saber como elas estão por dentro e vamos iniciar o plantio de mais cinco mil novas árvores na cidade. Fomos reconhecidos por uma entidade da ONU como Tree City, cidade das árvores”, explicou.

Para o Secretário Marcelo Manara, a cidade tem que crescer privilegiando a qualidade de vida. “Há regras e critérios para construções e os impactos devem ser minimizados. Em 2022, fizemos o novo código de obras. Em São José dos Campos foi adotado o conceito da construção verde, pensando na qualidade de vida do Joseense”, garante.

Em todas as administrações públicas, as Secretarias devem conversar entre si e manter uma harmonia. **“Um exemplo de trabalho em conjunto é a Mobilidade Urbana que colocou asfalto borracha, todo feito de pneu velho. É uma parceria pelo bem da sustentabilidade do município”**, elogia Manara.



Foto: Divulgação

SÃO JOSÉ DOS CAMPOS A PRIMEIRA SMART CITY DO BRASIL

■ Reinaldo Moreira

O município tem o certificado de cidade inteligente da Associação Brasileira de Normas Técnicas (ABNT). Dessa forma, passou a fazer parte de um seleto grupo de cidades em todo o mundo, a partir de 2022. Isso porque a certificação da ABNT é baseada em três normas internacionais regulamentadas pelo World Council on City Data, ligado à Organização das Nações Unidas (ONU).

Para concessão do título de Smart City brasileira, a cidade passou por um processo de análise de 276 indicadores, de acordo com as três normas ISO designadas para esta finalidade: NBR ISO 37120, NBR ISO 37122 e NBR ISO

37123 – cada uma delas com ênfase em tópicos essenciais para o bom funcionamento de um município.

- A norma ISO 37120 refere-se à qualidade de vida e sustentabilidade;
- A ISO 37122 é relacionada à tecnologia;
- A ISO 37123 em relação à capacidade de prevenção e ação diante de desastres naturais e à economia da cidade, chamado de resiliência.

Uso de tecnologia se destaca

Os destaques de São José dos Campos foram os investimentos em áreas da gestão pública como saúde, educação, mobilidade urbana e segurança

pública, com destaque para o uso de tecnologias aplicadas. Uma das iniciativas é o Centro de Segurança e Inteligência (CSI) – um sistema de monitoramento inteligente ligado a câmeras conectadas em toda a cidade.

No campo da mobilidade, São José dos Campos criou um corredor de transporte público servido por veículos elétricos, além de ciclovias e áreas verdes para estimular a mobilidade sem carros.

Dados estratégicos para melhoria contínua

A escassez de dados comparáveis em cada município torna complicada a

adoção de normas ou até mesmo o monitoramento do avanço dos indicadores rumo aos Objetivos de Desenvolvimento Sustentável (ODS) da ONU.

O processo de certificação Smart City do Brasil pode ajudar também as cidades a atrair investimentos e impulsionar o desenvolvimento econômico com dados comparativos globais, medir o desenvolvimento urbano sustentável, informar os investimentos em infraestrutura com resultados mensuráveis, medir a gestão de desempenho de serviços urbanos e qualidade de vida ao longo do tempo, facilitando a troca de informações e projetos.

PINDA RECEBE O CERTIFICADO DE CIDADE SUSTENTÁVEL

Em janeiro de 2023, Pindamonhangaba recebeu o certificado ABNT de Cidade Sustentável. A certificação é iniciativa da Prefeitura, por meio da Secretaria de Tecnologia, Inovação e Projetos, e resultado de um trabalho liderado pela Associação Parque Tecnológico São José dos Campos (APTSJC).

A metodologia aplicada na cidade foi desenvolvida pelo Parque tecnológico em parceria com a consultoria Smart Free's e a Associação Brasileira de Normas Técnicas ABNT. O processo visa o levantamento de requisitos, indicadores e evidências para avaliação de conformidades visando a transformação municipal numa Cidade Inteligente, Resiliente e Sustentável.

Utilizando-se da mesma metodologia que já foi aplicada com êxito em São José dos Campos no ano passado, Pindamonhangaba alcançou, em menos de 6 meses, a conformidade para a norma 37120, que atesta que o município é sustentável.

Para atingir o resultado foram analisados e auditados 45 indicadores essenciais, mais 52 índices de apoio. Além disso, outros 24 dados de perfil foram encaminhados para a ABNT, totalizando 121 indicadores aprovados. Isso significa que Pindamonhangaba atingiu 94,5% da meta.

“Quando se fala em Cidade Inteligente, é preciso levar o conceito a sério e Pindamonhangaba fez isso muito bem. Não basta implantar soluções fragmentadas, é necessário planejamento, visão de longo prazo e, principalmente, metodologia. Buscar uma norma internacional e traçar planos traz a segurança de estar no caminho certo, visando sempre a qualidade de vida dos cidadãos” disse Marcelo Nunes, Diretor de Desenvolvimento de Negócios da APTSJC.



Foto: Divulgação Prefeitura Pindamonhangaba

A certificação – A ABNT tem Níveis de Certificação diferenciados para os municípios, sendo o nível Bronze o inicial, evoluindo para Prata, Ouro, sendo o Platina, conquistado por Pindamonhangaba, o mais alto.

No total, 19 áreas foram avaliadas: Transportes; Telecomunicações; Segurança; Saúde; Saneamento; Recreação; População e Condições Sociais; Planejamento Urbano; Meio Ambiente e Mudanças no Clima; Lixo Sólido; Habitação; Governança; Finanças; Esporte e Cultura; Energia; Educação; Eco-

nomia; Água; e Agricultura urbana/local e Segurança Alimentar.

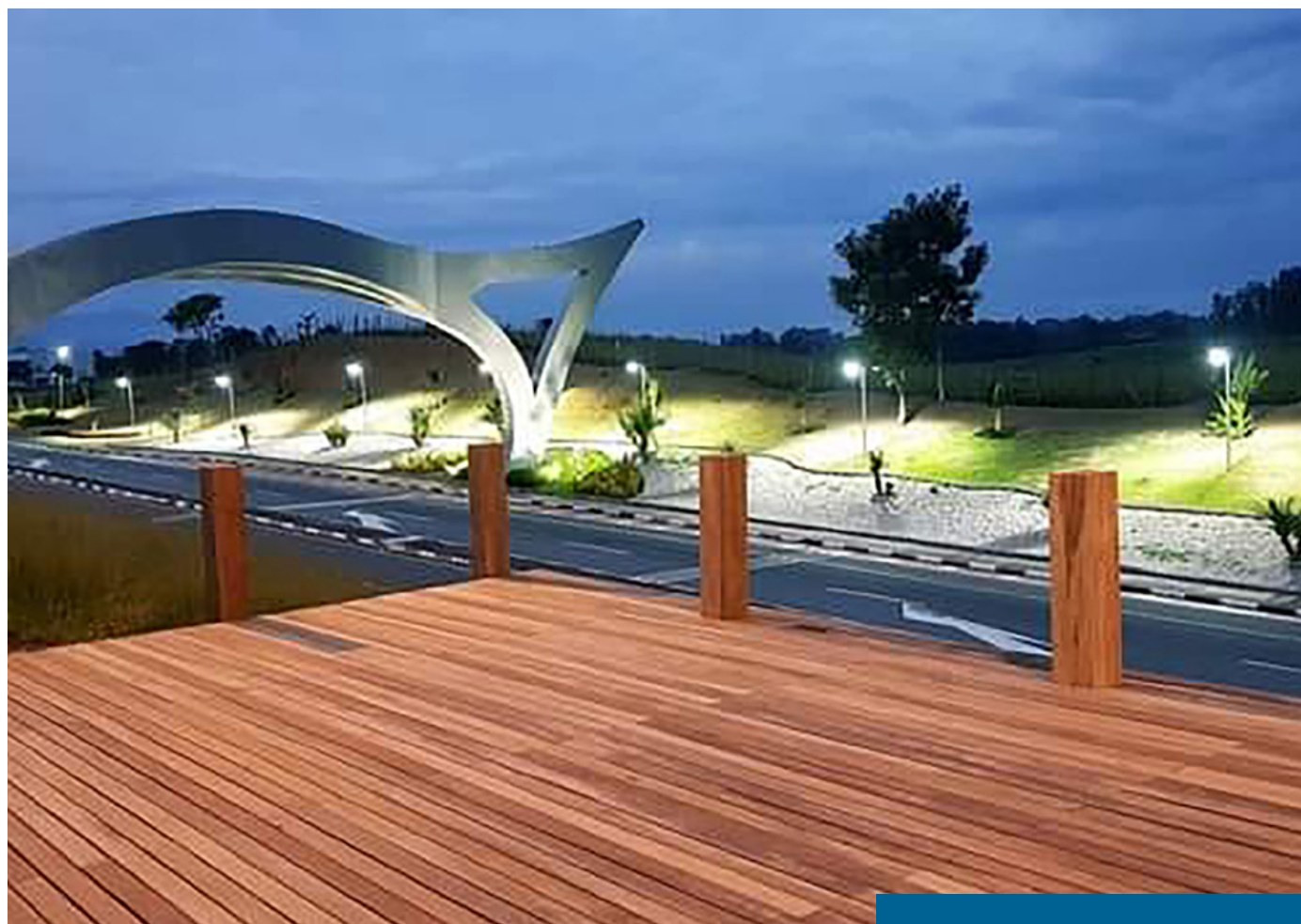
Cada indicador atingido está ligado aos Objetivos de Desenvolvimento Sustentável (ODS) da ONU. Quanto maior o número de indicadores alcançados, maior é o compromisso do município com os ODSs.

Com a certificação, Pindamonhangaba demonstra que é sustentável, e o próximo passo é o levantamento dos indicadores para buscar as demais normas: Inteligente e Resiliente. O objetivo é receber o título Cidade Inteligente, Resiliente e Sustentável.

Em maio passado, as ações de inovação e tecnologia desenvolvidas por Pinda foram mais uma vez reconhecidas no cenário nacional. O município foi premiado pelo trabalho de “Monitoramento constante de alterações urbanas, por meio de satélites Geopixel”, organizado pela Geopixel Geotecnologias, Consultoria e Serviços em parceria com a Prefeitura.

SÃO SEBASTIÃO RECEBE PRÊMIO DE INTELIGÊNCIA MUNICIPAL

São Sebastião recebeu o Prêmio de Inteligência Municipal, concedido pelo Instituto Smart City Business América em parceria com a empresa Geopixel, em evento realizado em São José dos Campos, no dia 21 de junho.

O prêmio foi entregue ao prefeito Felipe Augusto durante o Encontro de Usuários Geopixel, que reuniu profissionais e especialistas do setor para discutir soluções inovadoras para a administração pública municipal.

A premiação foi concedida à cidade em reconhecimento pela colaboração e apoio prestados durante a catástrofe de 19 de fevereiro. Nesse evento, São Sebastião foi impactada pelo maior registro de volume de chuvas já registrado no país, resultando em uma destruição de cerca de 35 km, além do trágico saldo de 64 mortes, um desaparecido e milhares de desabrigados.

Durante esse momento delicado, o sistema Geopixel se mostrou essencial para dar suporte aos desafios enfrentados pela cidade. Através da tecnologia e soluções oferecidas pela Geopixel, a administração municipal pôde contar com informações precisas e atualizadas para tomar decisões estratégicas e coordenar os esforços de resgate, reconstrução e assistência à população afetada.

O sistema Geopixel permitiu o monitoramento em tempo real das áreas afetadas, fornecendo dados cruciais para a atuação dos órgãos de segurança, equipes de resgate e voluntários. Além disso, a ferramenta vem auxiliando no planejamento da reconstrução da cidade, contribuindo para a otimização dos recursos disponíveis e a priorização das áreas mais afetadas.

Apesar dos desafios contínuos enfrentados pela cidade após a catástro-



fe, São Sebastião está se reerguendo com determinação. A reconstrução é um processo complexo, que demanda tempo e esforços conjuntos, e a administração municipal está empenhada em restaurar a cidade, tornando-a ainda mais resiliente e preparada para enfrentar futuros desafios.

Felipe Augusto destacou que o Prêmio de Inteligência Municipal, recebido pela cidade de São Sebastião, é uma homenagem à força e resiliência de seus habitantes, bem como ao apoio inestimável dos governos federal e estadual. “O reconhecimento reafirma a importância da parceria entre setor público e privado na construção de cidades inteligentes, humanas e sustentáveis” afirmou o prefeito.

MUITO MAIS DO QUE ACADEMIA

O QUE HÁ DE MELHOR NO MUNDO, PARA TODAS AS IDADES, EM UM ÚNICO LUGAR

ATIVIDADES PARA TODA FAMÍLIA

- Piscina semiolímpica e piscina infantil, cobertas e aquecidas
- Sala de musculação completa com equipamentos de marcas top de linha mundial em ergonomia e tecnologia.
- Área de treinamento funcional e pista de alto rendimento.
- Mais de 20 modalidades de ginástica coletiva, dança, hidroginástica e natação.
- Pilates, tecido acrobático e pole dance
- Spinning com recursos audiovisuais HD e 3D em tela gigante.
- Child Care, sauna seca, e spa com hidromassagem.
- Programa Kids com 8 modalidades esportivas e artísticas.
- Estacionamento abundante, seguro e gratuito.

VEM PRA CÍ

📱 @CIAATHLETICASJC 📺 CIAATHLETICAOFICIAL 🌐 CIAATHLETICASJC.COM.BR

Endereço: Colinas Shopping | Avenida São João, 2200 Loja NT 24 | (12) 3904-6000

Companhia
Athletica



A GENTE SE CONECTA!

Ultravelocidade pra
você ir mais longe!

NIPBR
NIPCABLE

INTERNET
FIBRA ÓPTICA

TV POR
ASSINATURA

TELEFONIA
FIXA

CONTRATE HOJE MESMO:

📞 12 2012-0000

WWW.NIPFIBER.COM.BR

NIPBR

NIPCABLE

Consulte a viabilidade local

6ª TEMPORADA DO MEON JOVEM CHEGA A 300 INSCRITOS

São dezenas de pautas escritas pelos alunos da RMVale

■ Isabela Sardinha

A 6ª temporada do Meon Jovem está a todo vapor! Chegamos à marca de 300 inscrições e mais de 100 pautas escritas pelos alunos. Durante o mês de maio, o Meon visitou algumas escolas da RMVale para convidar os alunos a participarem do projeto. A aluna Manuella Honorato da Silva, da EMEF Conceição Aparecida Magalhães Silva em Jacareí, conta que está muito feliz em poder participar. “Me sinto importante podendo compartilhar minhas pesquisas e criações. Obrigada pela oportunidade”, diz a aluna.

Nickolas, da mesma escola, explica o que significa para ele participar do projeto: “Pra mim, participar do Meon Jovem é ter mais conhecimento da leitura e da escrita, sempre com o objetivo de conhecer novas informações, isso motiva a todos

nós. O projeto Meon Jovem nos traz muitos acontecimentos hoje em dia, dessa forma acreditamos que nós crianças e jovens somos capazes, criativos e que há esperança para educação em nosso país.”

Já na escola EMEFI Profª Jacyra Vieira Baracho em São José, o aluno Arthur Sabino Roque que já participou de outras temporadas, conta um pouco sobre sua experiência no projeto: “Eu acho divertido e interessante, além de ser muito educativo. A proposta é inovadora: jovens escrevendo para jovens. Assim, os assuntos serão de maior interesse para eles. Participo do projeto desde a 2ª temporada, e adoro entrar no portal e ver os assuntos dos outros concorrentes. A premiação também é algo que acho muito interessante no projeto, isso motiva os alunos a se esforçar e parti-

cipar das próximas temporadas.”

Os professores também estão muito empolgados com a participação de seus alunos. Nilza Alcântara, professora da aluna Manuella, relata a importância do Meon Jovem nas escolas. “Para nós professores, o Meon propiciou não apenas o estímulo a criatividade das crianças, mas as produções fazem parte do mundo em que as mídias estão no contexto escolar. Abriu uma possibilidade maravilhosa. Vimos alunos despertar seu potencial de escrita, incentivou as crianças a se conectarem com o mundo real das notícias. Suas produções alcançaram uma importância nunca antes pensada. “Não escrevo para meus pais, meus professores, escrevo para o mundo”! Essa foi a fala de

um aluno que muito me marcou. Obrigada por essa oportunidade.”

Para Camila Flávia, professora do ensino fundamental II no Instituto Ideia em São José dos Campos, é enriquecedor tanto para os docentes, quanto para os alunos. “Quando soube do projeto fiquei encantada! Enxerguei uma luz no fim do túnel. Participo do Meon Jovem desde a 2ª temporada. Os alunos curtem muito e aprendem. O mais legal é mexer com o talento que cada um tem, nem todos sabem que está ali, basta um incentivo. Sou grata e honrada por participar do projeto. Parabéns a todos, em especial a Regina! Vida longa ao projeto! Que mais escolas participem. Vale muito a pena despertar o interesse nos alunos,” ressalta Camila.



AS INSCRIÇÕES DESTA TEMPORADA JÁ ESTÃO ENCERRADAS E AS PAUTAS SEGUIRÃO PARA AVALIAÇÃO DA COMISSÃO PRÉ-JULGADORA. EM AGOSTO SERÃO DIVULGADOS OS VENCEDORES ATRAVÉS DE UMA LIVE NO YOUTUBE. NÃO PERCA!

Campanha do Agasalho

O inverno chegou, doe suas roupas e agasalhos novos ou semi novos para quem precisa.

Faça da sua doação um presente para aquecer quem tem frio.



Procure o ponto de arrecadação mais próximo de sua casa.

Repartir é um ato de amor!



Acesse:
DOASAOJOSE.COM.BR



FUNDO SOCIAL DE
SOLIDARIEDADE



PREFEITURA
SÃO JOSÉ DOS CAMPOS

www.sjc.sp.gov.br



MEON MENU

UMA VIAGEM GASTRONÔMICA PELAS CIDADES

**PREPARE
O APETITE!**

*O melhor da gastronomia
você encontra no Portal Meon.*

Entrevistas, receitas, dicas de restaurantes, os
melhores serviços delivery e promoções exclusivas de
um verdadeiro clube gastronômico on-line.



meon

**ACESSE WWW.MEON.COM.BR
E RECEBA AS INFORMAÇÕES DOS MELHORES
AROMAS E SABORES DE SÃO PAULO**



SSP23 MAIOR EVENTO DE ESTUDOS ESPACIAIS DO MUNDO

■ Reinaldo Moreira

O SSP23 (Space Studies Program) aberto oficialmente no dia 26 de junho, no Parque Tecnológico, em São José dos Campos, segue até o dia 25 de agosto. O evento é considerado o mais importante programa de treinamento da área espacial no mundo. Durante nove semanas, a cidade será a capital mundial dos estudos relacionados ao espaço. Cerca de 100 estudantes de 28 países estão entre os participantes.

Desde 1988, em 34 anos de existência, o SSP já formou 5.400 alunos de 110 países.

Além de autoridades locais, estaduais e nacionais, marcaram presença na abertura, os principais diretores da ISU (International Space University), como a presidente Pascale Ehrenfreund, renomada astrofísica austríaca.

É a primeira vez que o programa vem ao Brasil. Na América Latina, apenas a cidade de Valparaíso, no Chile, sediou a edição do SSP, em 2000. Em São José dos Campos está sendo realizada a 35ª edição do evento.

Os estudos acadêmicos são realizados no Inpe (Instituto Nacional de Pesquisas Espaciais) e no ITA (Instituto Tecnológico de Aeronáutica), que submeteram conjuntamente com a Prefeitura de São José a proposta para sediar o SSP 2023.

O evento também tem o apoio do Ministério da Ciência, Tecnologia e Inovações e da AEB (Agência Espacial Brasileira).

Vitrine internacional

Além do propósito acadêmico, o SSP representa uma vitrine internacional. Instituições e empresas que atuam na área espacial podem mostrar suas capacidades, fortalecerem contatos e firmarem acordos comerciais e cooperações internacionais.



TUDO SOBRE A LEI PAULO GUSTAVO

Foto: Reprodução/redes Sociais



■ Reinaldo Moreira

A Lei Paulo Gustavo (Lei Complementar nº 195/2022) viabiliza investimento direto no setor cultural na ordem de R\$ 3.862.000.000,00 (três bilhões oitocentos e sessenta e dois milhões de reais) para a execução de ações e projetos em todo o território nacional.

A Lei foi aprovada durante a pandemia de Covid-19 é uma homenagem a Paulo Gustavo, artista símbolo da categoria, vitimado pela doença.

Em 2023, o Ministério da Cultura abriu o caminho para a execução da Lei, permitindo que estados, municípios e o Distrito Federal possam pleitear a verba.

O acesso aos valores será por meio de

editais, chamamentos públicos, prêmios, aquisição de bens e serviços ou outras formas de seleção pública pelos estados, municípios e Distrito Federal. O Ministério da Cultura não fará o repasse direto.

Para quem é a Lei?

Podem concorrer à verba da Lei Paulo Gustavo: pessoas físicas, empresas, pessoas jurídicas sem fins lucrativos, como associações, fundações e organizações da sociedade civil.

Para receber a verba, é imprescindível que a pessoa física ou jurídica atue na área de cultura.

Além disso, o projeto deve ser de uma das seguintes áreas:

Audiovisual

- Produções audiovisuais
- Reforma, restauro, manutenção e funcionamento de salas de cinema
- Capacitação, formação e qualificação em audiovisual
- Apoio a cineclubes
- Realização de festivais e mostras
- Realização de rodadas de negócios
- Memória, preservação, e digitalização de obras e acervos
- Apoio a observatórios, publicações especializadas, pesquisas sobre o audiovisual
- Desenvolvimento de cidades de locação
- Apoio a micro e pequenas empresas
- Serviços independentes de vídeo por demanda, cujo catálogo seja composto por ao menos 70% de produções nacionais
- Licenciamento de produções audiovisuais para a exibição em redes de televisão pública
- Distribuição de produções audiovisuais nacionais

Demais áreas culturais

- Apoio ao desenvolvimento de atividades de economia criativa e de economia solidária
- Apoio, de forma exclusiva ou em complemento a outras formas de financiamento a agentes, iniciativas, cursos, produções ou a manifestações culturais
- Circulação de atividades artísticas e culturais já existentes
- Desenvolvimento de espaços artísticos e culturais, de microempreendedores individuais, de micro e pequenas empresas culturais, de cooperativas, de instituições e de organizações comunitárias que tiveram as atividades interrompidas devido às medidas de isolamento social para o enfrentamento da pandemia de Covid-19.

Quem é quem na Lei Paulo Gustavo

Ministério da Cultura (Governo Federal)

- Regulamentar a lei, após escuta de gestores municipais;
- Receber e analisar os Planos de Ação submetidos pelos entes federados;
- Repassar a verba a municípios, estados, Distrito Federal após análise técnica e aprovação dos Planos de Ação;
- Realizar oficinas técnicas de capacitação e mobilização junto aos estados, municípios e Distrito Federal.

Gestores locais (estados, municípios e Distrito Federal)

- Elaborar Planos de Ação e submetê-los por meio da plataforma TransfereGov;
- Executar editais, chamamentos públicos, prêmios, aquisição de bens e serviços ou outras formas de seleção pública simplificada com a verba recebida.

Fazedores de cultura

- Submeter ações e projetos aos editais dos entes federativos;
- Executar as ações e prestar contas, nos termos da legislação.

Para simplificar a execução da lei, o Ministério proporciona ferramentas como:

- O atendimento a gestores locais para esclarecer dúvidas;
- O fornecimento de minutas, para simplificar a elaboração de editais pelos gestores locais;
- Prestação de contas desburocratizada e segura;
- Oficinas técnicas de capacitação e mobilização junto aos estados, municípios e Distrito Federal.

DOR LOMBAR

MITOS E VERDADES

Da Redação

Estudos apontam que pelo menos 80% da população mundial, em algum momento da vida, sentirá algum tipo de dor e desconforto lombar. Devido à falta de informação, associado a hábitos de vida e tratamentos inadequados, o número de pessoas com dor lombar crônica vem aumentando de maneira significativa, tornando-se um problema de saúde pública.

Embora seja uma das causas mais comuns de dor e incapacidade, a lombalgia frequentemente é mal gerenciada. Se você já foi diagnosticado com lombalgia, fique tranquilo, pois a maioria dos casos responde bem aos tratamentos tradicionais sem o uso de medicamentos ou cirurgia.

A realidade é que ainda existem várias dúvidas sobre as dores lombares, por isso trouxe os principais mitos e verdades sobre o assunto. **Confira:**

A prática de exercício físico pode causar ou aumentar a dor lombar?

MITO: já que a principal maneira de prevenir doenças ou lesões musculares e articulares é acabando com o sedentarismo. Lembre-se que o corpo foi feito para se movimentar, em todas as fases, sempre respeitando as condições do nosso corpo.

As dores nas costas pioram com a idade?

MITO: a dor lombar é comum em todas as idades e pode ser causada ou exacerbada por uma variedade de fatores, mas a idade não é um fator mandatório.

Sobrepeso pode causar dor lombar?

VERDADE: a obesidade gera uma sobrecarga na coluna vertebral, associado a falta de atividade física, podendo assim levar a quadros de lombalgia.

Tenho hernia de disco, tenho que realizar cirurgia?

MITO: Por “maior” que seja sua hernia de disco, existe a possibilidade de regressão do material discal com o decorrer do tempo, de maneira espontânea. A cirurgia geralmente é considerada como último recurso em casos de dor lombar. A maioria dos casos, pode ser tratada de forma conservadora, como a fisioterapia, mudanças do estilo de vida e prática regular de atividade física.

O repouso pode aumentar minha dor?

VERDADE: o repouso e o sedentarismo podem agravar o quadro de dor, levando a um retardo da recuperação.

Vale lembrar que lombalgia não é uma doença, mas sim um sintoma de causas multifatoriais. Por isso, é preciso ressaltar a importância de se consultar com um especialista caso tenha algum tipo de episódio de dor lombar.



Colaboração: **Leticia Maria**
Fisioterapeuta / 298170 - F







**ACESSE
NOSSO SITE**

OU LIGUE
4000-1194

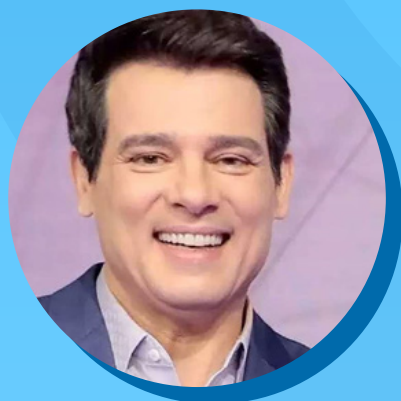
SAÚDE PARA TODOS



**UM TIME
DE ESTRELAS
SEMPRE PERTO
DE VOCÉ**

PROGRAMAÇÃO

segunda - sexta

NOVODIA 7h com
MARCELA MESQUITA

**vale +
demais** 11h com
GABRIELA ABRAVANEL &
GUILHERME GALAZZO

**HO
RA** 12h com
VINICIUS VALVERDE
DO VALE

sbt ESPORTE+ 14h com
LUCAS TAVARES

**THA
THI NOTÍCIAS** 19h20 com
LAÍS PEÇANHA

tvthathi



AMO MEU PET

Megan, 7 anos - SRD

Megan é um pet dócil, inteligente e amorosa. Ama passear, provocar outros pets para poder chegar mais perto no meio do passeio, além de amar a coleção de bichinhos de pelúcia.

- Tutora: Mariana



Marsha, 2 anos - SRD

Ela veio para completar a família, já tinha o Max a um ano, ele estava meio arrisco, e logo apareceu esta coisa linda abandonada lá em Guarulhos, fui busca-la. Mas uma vez foi amor a primeira vista. Minha vida agora tem muito mais cor. Um amor que não consigo explicar.

- Tutora: @juhjuh36



Kika - Yorkshire

Muito amorosa, amiga e uma ótima companheira. Adora um colinho e ficar perto de sua mamãe.

- Tutora: Carla Discola

Max, 3 anos - SRD
Em uma fase depressiva fui presenteada com este animalzinho lindo, que veio resgatar minha alegria. Ele foi abandonado na rua e uma amiga achou e me ofereceu eu sem ver já disse que queria. Me apaixonei!!!

- Tutora: @juhjuh36

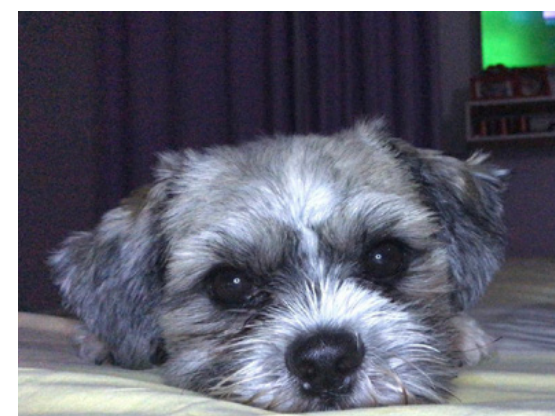

Bailey apollo - 2 anos

“Sou muito carismático, amo brincar, mas também amo uma preguicinha”

Tutora: Maria Eduarda

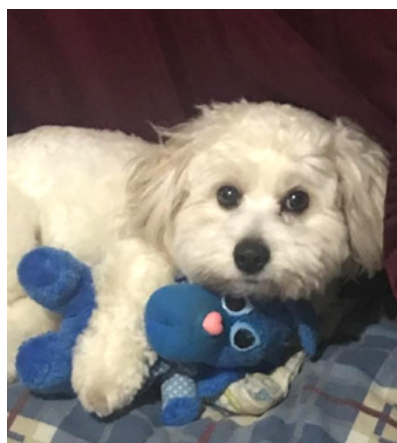

Simba, 4 anos - Shitzu com Poodle

Simba está conosco desde que tinha um mês e meio. Ama brincar com bolinha e tem um ciúme extremo das pelúcias dele. Desde pequeno é muito apegado aos donos e demora um pouco para socializar, por isso a primeira impressão com ele pode ser uma dentada se você chegar de uma vez. Mas para quem já está acostumado ele é o bichinho mais dócil do mundo. Fã nº 1 de pão de queijo e tangerina, e é a criatura mais fofa do mundo
Tutora: Isabela Almeida



Neném, 2 anos - SRD

Gata muito tranquila e companheira, apesar da cara de brava.

- Tutor: Luiz Fernando

1ª EDIÇÃO DO BRASIL RESTAURANT WEEK NO VALE

■ Samantha Pinto

Um dos principais eventos gastronômicos do país chegou no Vale do Paraíba. A 1ª edição do Restaurant Week acontece entre 22 de junho e 23 de julho nas cidades de São José dos Campos, Taubaté e Jacareí.

Os menus têm como tema as “Heranças Gastronômicas: Resgates, histórias e raízes da cozinha brasileira”. Pratos inspirados nas raízes da cozinha brasileira e que oferecem entrada, prato principal e sobremesa por um valor fixo e atrativo.

São 20 renomados restaurantes da região participando com três categorias de menu, o Tradicional, Plus e Premium. Os cardápios são feitos de uma maneira muito especial, com harmonização diferenciadas, valores fixos e montados especialmente para o evento.

Dentre os tipos de comidas disponíveis durante o festival, temos a cozinha americana, brasileira, internacional e nordestina, churrascaria, galeteria, tradicional e muito mais.

O Restaurant Week foi criado com o objetivo de criar oportunidades e acesso a diferentes tipos de gastronomia no período de baixa sazonalidade.

Não perca essa oportunidade única de adentrar no universo gastronômico do Vale do Paraíba e se surpreender pela diversidade e qualidade dos restaurantes.

RESTAURANTES PARTICIPANTES

AdWine, Arpoador Gastrobar, Bar Coronel, Boteco da Gema, Calçada Brasileira, Canto do Galeto, Ibis São José (Dutra), Novotel São José, Okinawa Sushu, Olivah Bistrô, Seu Maxixe, Sherrif Beer & BBQ, Da Riccardo Tra-

dizione Romana, Doko Coffe & Wine Experience, Spaccio RAR, Troina, We Make, Yex Food & Fun SJC e Taubaté e Chopperia do Gordo Jacareí.

AÇÃO SOCIAL

Além de estimular o mercado gastronômico da região, o Festival também mira na transformação social. A cada menu vendido, o cliente poderá realizar a doação R\$ 2,00 para o GAAC - Grupo de Assistência à Criança com Câncer, que há mais de 25 anos oferece suporte a crianças e jovens de 0 a 19 anos diagnosticados com câncer. O grupo atende mais de 500 crianças e jovens nos 39 municípios do Vale do Paraíba, Litoral Norte e Serra da Mantiqueira.



Serviço

Conheça todos os restaurantes participantes e menus no site: www.restaurantweek.com.br @restaurantweekbrasil

EX-ATACANTE MULLER

É ENTREVISTADO COM EXCLUSIVIDADE PELO MEON

Foto: Edu Moraes



Da redação

O ex-atacante Muller esteve em São José dos Campos, em visita à Enoteca Ferreti, e concedeu entrevista exclusiva ao MEON. No bate papo com Maria Eduarda Peleteiro, o ex-jogador da Seleção Brasileira falou sobre o momento do futebol nacional, treinadores, sua atuação como comentarista da TV Gazeta, entre outros assuntos ligados ao futebol.

Nascido no dia 31 de janeiro de 1966, em Campo Grande (MS), Muller explodiu no futebol com a camisa do São Paulo em 1985 e fez parte dos inesquecíveis times do tricolor, campeões da Libertadores em 92 e 93 e campeões dos Mundiais de 92 e 93. Em 93, Muller fez o terceiro gol contra o Milan, no Japão, na vitória da equipe do Morumbi por 3 a 2.

Em conversa com o Meon, Muller con-

tou como foi seu processo de adaptação e sua trajetória como comentarista.

“Quando eu comecei a comentar na band em 2006, eu não sabia nem falar, porque eu não tinha familiaridade com a câmera. Em 2008 eu fui para o Sport TV na rede globo em São Paulo e fiquei lá até 2014. No ano de 2016 a TV Gazeta me convidou para ser comentarista da mesa redonda e eu continuo lá até hoje lá. Durante esses 10 anos eu errei e aprendi bastante, então tudo isso foi uma escola para mim” comenta o ex-atacante.

Muller atuou no futebol japonês e voltou ao Brasil em 95 para defender o Palmeiras. Também defendeu o Santos, Cruzeiro, Corinthians, São Caetano, Portuguesa e Ipatinga.

Sobre o atual futebol brasileiro, o co-

mentarista discursa: “É claro que a gente sabe que não tem como competir com a moeda internacional, até porque é 5 por 1. A realidade do nosso futebol é que o nível técnico caiu bastante, mas nós temos times como flamengo, palmeiras, atlético mineiro, fluminense, atlético paranaense, que são times que possuem uma qualidade técnica boa e competem em alto nível. O campeonato brasileiro é um dos mais difíceis do mundo, até porque ele conta com seis/sete equipes em condições de ganhar o título”. O ex-atacante encerrou sua carreira profissional no campo em 2004, mas continua participando de jogos com amigos e familiares. “Hoje eu estou muito feliz e satisfeito com a minha profissão, espero permanecer muito tempo nessa área” diz Muller.



ACESSE O QR CODE E ASSISTA A ENTREVISTA COMPLETA NO CANAL DO YOUTUBE DO PORTAL MEON.

meon
apresenta



Em cada programa um roteiro completo com dicas de hospedagem, gastronomia, destinos e aventuras nas cidades da RMVale.

TODO SÁBADO ÀS 10H



PREFEITO DE CRUZEIRO GARANTE QUE OBRAS DO HOSPITAL REGIONAL FICAM PRONTAS EM 2024

Thales Gabriel vê grande potencial turístico no município



Foto: Divulgação

Regina Laranjeira Baumann

O Prefeito de Cruzeiro, Thales Gabriel, recebeu em seu gabinete a equipe de jornalismo do MEON. Faltando um ano e meio para finalizar seu segundo mandato, ele falou de vários assuntos, em especial sobre as obras do Hospital Regional e geração de emprego. Thales também é o presidente da AMVALE, associação que reúne todos os municípios da região. Veja os principais temas da entrevista.

SAÚDE

O Hospital Regional de Cruzeiro, iniciativa do governo estadual, está com cerca de 50% das obras concluídas. Segundo o prefeito, “o trabalho está a todo vapor e a expectativa de entrega de obras é até o final de junho de 2024. Depois teremos a implantação e operação do hospital. Acredito que até o início de 2025, o hospital estará funcionando” disse o prefeito.

IMPOSTOS

Para facilitar o pagamento dos impostos, os contribuintes de Cruzeiro contam com a modalidade de cartões de débito ou crédito. O prefeito explica porque essa opção foi oferecida à população: “Fizemos uma parceria com uma empresa para que o contribuinte possa fazer o parcelamento do imposto no cartão. É uma ferramenta importante, tem sido sucesso aqui na cidade, Para fazer esse tipo de pagamento, basta o munícipe se dirigir à Secretaria de Finanças”, orientou Thales.

TURISMO

O prefeito Thales Gabriel acredita muito no potencial turístico de Cruzeiro. “O município tem um capital histórico cultural fantástico. Quando falamos da história ferroviária do Brasil, temos que falar de Cruzeiro, que foi a Capital Nacional Ferroviária do país por muito

tempo. Estamos no principal entroncamento do Brasil, entre os estados de São Paulo, Rio de Janeiro e Minas Gerais. Com isso, buscamos fazer toda a restauração da nossa rede ferroviária central e a recuperação da malha ferroviária que liga Cruzeiro ao Sul de Minas. Queremos ter de volta o passeio do trem turístico entre Cruzeiro e Passa Quatro passando pelo túnel que liga os dois estados. Esse túnel foi construído pelos ingleses e é conhecido com Trem da Revolução Constitucionalista de 32. Ali se conta parte da história de São Paulo e Minas. A assinatura final desse movimento foi feita aqui em Cruzeiro. Temos uma história rica e aproveitamos para recuperar os patrimônios culturais, como a revitalização do Teatro Capitólio. Contamos também com o turismo das cidades do Vale Histórico e do Vale da Fé. Cruzeiro está dentro de um grande roteiro turístico”, diz o prefeito.

AMVALE

A AMVALE é a Associação de Municípios do Vale do Paraíba e Litoral Norte composta pelas 39 cidades na região e tem como presidente, o prefeito de Cruzeiro, Thales Gabriel.

Sobre sua participação à frente da AMVALE, Thales diz que é um grande desafio. “Em meu primeiro mandato como prefeito, fui vice-presidente do CODIVAP - Consórcio de Desenvolvimento Integrado do Vale do Paraíba Litoral Norte e Mantiqueira – que tinha o prefeito de Jacaréí, Izaías Santana, como presidente. Ele foi um verdadeiro professor pra mim. Nesse período, estávamos na pandemia e o CODIVAP teve um papel fundamental nessa questão com os municípios. Quando o CODIVAP foi extinto e a AMVALE foi criada, fui escolhido por unanimidade pelos prefeitos para assumir a presidência. Temos feito um traba-

ENTREVISTA //

lho de integrar os municípios. A cada reunião mais de 30 cidades participam e isso mostra união e força política”, garante o prefeito.

MEIO AMBIENTE

Sobre este tema, Thales diz que a gestão tem um olhar muito acentuado para a questão ambiental e metas a serem cumpridas dentro de seu segundo mandato. “A Estação de Tratamento Mata Atlântica será uma realidade. Vamos enfrentar o tratamento de esgoto com uma obra de mais de R\$ 25 milhões que vai levar de zero a 90% o tratamento de esgoto no município até a metade do ano que vem. A cidade que tem esgoto tratado tem melhora na saúde pública. Estamos também promovendo o Meio Ambiente na rede municipal de ensino. Temos ainda a recuperação da Mata na divisa com Passa Quatro para que a gente possa preservar nossa fonte hídrica e fazer a manutenção da água aqui em Cruzei-

ro, captando da Serra da Mantiqueira. É importante dizer que Cruzeiro não capta água do Rio Paraíba e sim da Serra da Mantiqueira, é uma outra forma de captação. Ainda temos o plano de arborização sendo executado pela cidade e buscamos sempre os melhores resultados possíveis”, explica Thales.

PLANOS FUTUROS

Ao final da entrevista, Thales Gabriel falou sobre os planos para a reta final de seu segundo mandato, uma vez que não poderá se candidatar a reeleição, pois, foi eleito em 2016 e reeleito em 2020. “O desenvolvimento econômico e a geração de emprego serão os itens principais. Teremos um Shopping de alto nível, do padrão de São José dos Campos. Temos algumas áreas, em Cruzeiro, muito estratégicas que percorrem toda a SP 052 que é a entrada da cidade em direção ao Sul de Minas. A expectativa é que em pouco tempo, a gente possa anunciar para a popula-

ção a implantação de novas indústrias. É um compromisso que a gente tem para melhorar todos os aspectos da economia com a geração de emprego. A questão da segurança pública tam-

bém tem nosso olhar especial. A Guarda Municipal recebeu credenciamento e estará armada. Fizemos concurso e estamos reestruturando este serviço”, completa o prefeito.

“O município tem um capital histórico cultural fantástico. Quando falamos da história ferroviária do Brasil, temos que falar de Cruzeiro, que foi a Capital Nacional Ferroviária do país por muito tempo. Estamos no principal entroncamento do Brasil, entre os estados de São Paulo, Rio de Janeiro e Minas Gerais.”



INTERNATIONAL
SPACE UNIVERSITY
ISU
—35th—
**SPACE
STUDIES
PROGRAM**
2 0 2 3

**Participe do maior
Programa de Estudos Espaciais
que acontece em
São José dos Campos.**



**SPACE
DAYS**
**INSTITUTO
ALPHA
LUMEN**
APOIO AO TALENTO

PROGRAMAÇÃO SPACE DAYS ALPHA LUMEN:

 **29 e 30/6** 16 às 20h

Sessões de Planetário Móvel
Shopping Jd. Oriente

 **5/7** 14 às 16h

Painel de Astronautas
Farma Conde Arena

 **14/7** 14 às 16h30

Competição de Robótica
Museu Interativo de Ciências (MIC)

 **15/7** 18h às 21h

Sessão de Cinema Ao Ar Livre
Documentário "Hubble" comentado pelo astronauta
Jeff Hoffman + Observação Astronômica Noturna -
Parque Vicentina Aranha

 **12/8** 18h às 21h

Sessão de Cinema Ao Ar Livre
Filme "Perdido em Marte" comentado pelo consultor
da NASA Jim Green - Parque Vicentina Aranha

Realização:



www.alphalumen.org.br

Apoio:



Parceiro:



CONHEÇA A AGEMVALE, BRAÇO DO GOVERNO DO ESTÁDO NA REGIÃO

Diretor Executivo fala com exclusividade ao MEON

■ Reinaldo Moreira

O Diretor Executivo da AgemVale (Agência Metropolitana do Vale do Paraíba e Litoral Norte), Sérgio Francisco Theodoro (Théo), foi entrevistado no Podcast “Café da Manhã” do Meon. Nascido em São Paulo, reside em São José dos Campos desde 1992. Casado e pai de três filhos entrou na vida pública por meio de um convite do atual secretário de Inovação e Desenvolvimento Econômico de São José dos Campos, Alberto Alves Marques Filho (Mano).

“Quando Eduardo Cury foi reeleito prefeito em 2008, o Mano, que era secretário de Esportes, me indicou para esta pasta. Um dia, o Eduardo me ligou, fui ao gabinete e ele fez o convite oficial e aceitei. Assumi a secretaria de Esportes”, explica Théo.

Durante seu período como secretário, Théo garante que conseguiu impactar a população com grandes projetos. “As academias ao ar livre foi um programa que nós começamos, criamos um calendário anual para o circuito de corrida de rua, ampliamos os equipamentos de esporte por toda a cidade e iniciamos o projeto da Arena (Farma Conde)”, pontuou.

AGEMVALE

A chegada de Théo à Agência aconteceu em 2019, quando o então Deputado Federal Eduardo Cury, procurou alguém do seu grupo político para comandar a AgemVale. “O Eduardo me ligou, fez o convite para que eu pudesse colaborar na gestão da Agência. Minha

primeira passagem foi de 2019 até o final de 2020, quando me desliguei da Agência. Retornei agora na gestão do Tarcísio e Felício, com um protagonismo maior. A Agência é o braço do Governo do Estado na região. Tínhamos um papel técnico, mas não um papel político. Hoje a Agência tem uma articulação política mais intensa com os prefeitos dos 39 municípios da região”, detalha Théo.

A AgemVale tem sua sede em São José dos Campos e Théo explica como sua estrutura é composta. “A Agência funciona como uma tríade (conjunto de três unidades ou três ideias), que tem o Conselho presidido pelo prefeito de São José do Barreiro, Lê Braga, que pode aprovar projetos de interesse comum para a região. Tem a própria Agência que faz a gestão destes projetos aprovados pelo Conselho e o FundoVale que financia os projetos. É isso que forma o sistema de governança da AgemVale.

INVESTIMENTOS

De acordo com Théo, o Fundo tem hoje quase 5 milhões de reais em caixa. “Estamos com um projeto em vias de colocar o edital na rua, que é o ‘Murralha Paulista’, programa do atual governo estadual, que visa levar o videomonitoramento e leitura de placa dos veículos. Nós temos aqui 17 municípios que serão beneficiados nas regiões do Vale Histórico e Vale da Fé. São 108 pontos que serão monitorados, inclu-



Foto: Divulgação

sive com leitura de até mil placas por minuto. As imagens servirão para investigação e ação”, explica Théo.

Este Fundo, segundo Théo, pode receber recursos do Governo do Estado, Governo Federal, dos municípios e até de órgãos internacionais.

TURISMO

Sobre o Turismo na RMVale, Théo demonstra muito otimismo. “Estive recentemente em São Bento do Sapucaí, onde há muitos produtores de vinho e azeite. A ideia é apoiar a iniciativa de

criar a Rota do Vinho naquela região, onde também temos Campos do Jordão e Santo Antônio do Pinhal. O Vale Histórico é muito dependente do Turismo Rural e Gastronômico. Podemos destacar ainda o Turismo Religioso do Vale da Fé, o Turismo de Negócios, em São José dos Campos, inclusive com a reabertura do Aeroporto. Um corredor logístico na região seria importante, contando com a possível privatização do Porto de São Sebastião. Temos uma condição muito próspera para desenvolver o turismo na região”, garante Théo.

OS DESAFIOS DE PÉTALA LACERDA, PREFEITA DE CAÇAPAVA

Obra esperada há 40 anos vira realidade

■ Reinaldo Moreira

A prefeita de Caçapava, Pétala Lacerda, foi entrevistada no Podcast “Café da Manhã” do MEON. Ocupando o cargo pela primeira vez, a prefeita fala sobre as ações desenvolvidas em sua gestão, inclusive a obra da Avenida Brasil, aguardada há 40 anos pelos moradores.

Pétala entrou para a política incentivada por questões sociais e pela experiência adquirida durante a gestão de Ortiz Junior, em Taubaté. “Eu tive um filho com paralisia cerebral e procurei um trabalho de desenvolvimento para ele. Conversei com o Monsenhor Theodomiro Lobo e ele abriu as portas da escolinha paroquial para desenvolver este trabalho. Ali surgiu a Associação Conviver (Serviço de Proteção Especial de Média Complexidade), onde estive por muito tempo. Meu filho morreu com 11 anos de idade. A Associação continua até hoje e acho que consegui deixar um legado lá”, garante.

Em Taubaté, Pétala atuou na área da educação, aproveitando sua formação em pedagogia. “Eu estudo muito e quando estava fazendo mestrado, a minha coordenadora foi chamada para ser a Secretária de Educação e me convidou para trabalhar com ela na organização da educação infantil. Cumpri meu trabalho e depois voltei para Caçapava, sem intenção de me candidatar”, disse.

Porém, Pétala sempre foi convidada a ser candidata à vereadora. “Eu nunca quis me envolver com essas questões. De repente, fui convidada a ser candidata à prefeita. Como participei de uma gestão em Taubaté, eu vi aquela ferramenta política funcionando e percebi que dava para fazer muito pela

educação com investimentos sérios. Diante disso, coloquei meu nome à disposição, conversei com prefeitos e estudei muito. Eu conheço muito minha cidade e sei quais os problemas que ela tem. Me candidatei, venci as eleições, montei uma equipe competente, comecei a trabalhar muito, fiz convênios com os governos estadual e federal, até porque o município não tem muitos recursos”, explica.

Nesses dois anos e meio de mandato, Pétala destaca algumas conquistas importantes para o município. “Na Avenida Brasil temos um grande problema que há 40 anos as pessoas esperam por solução. É a macro drenagem daquela avenida. Consegui a verba junto ao governo do estado e a primeira etapa já começou pela estrada do areeiro. Depois sobe para a segunda etapa que vai até o quartel e na sequência por debaixo da linha do trem, na própria Avenida Brasil e finalizando na região do bairro Maria Elmira. Haverá o retardamento das águas e os projetos serão feitos aos poucos” garante.

Na área da educação, a prefeita diz que todas as escolas sofrem com as chuvas, por isso, já reformou sete unidades, colocando novos telhados, arrumando as partes elétrica e hidráulica, bem como a ampliação. “Eu penso que as crianças de Caçapava precisam estudar com um padrão de escola particular. Eu trouxe o sistema SESI, que foi implantado em todas as escolas. Esse convênio não é fácil conseguir, mas nós fomos aprovados”, comemora.

Sobre a saúde, a prefeita garante que mais unidades de atendimento serão

construídas nos bairros Sapé 1, Pinus 1 e Aldeias da Serra. “Teremos o PAM (Posto de Atendimento Médico) 24 horas na Vila Menino Jesus. Vamos fazer uma adequação no local. Estou indo a Brasília porque precisamos homologar. Também reformamos várias unidades e entregamos o Centro de Especialidades”, disse.

Outro ponto destacado pela prefeita é a iluminação, que segundo ela, até o final deste ano toda a cidade estará iluminada com lâmpadas de Led.

Em relação ao turismo, Caçapava tem investido no Museu do Antigo-mobilismo. Na geração de emprego, Pétala disse que trouxe cinco grandes empresas para o município.



PREFEITO DE TAUBATÉ CONCEDE ENTREVISTA AO MEON

José Saud diz que nova prefeitura não é prioridade

■ Regina Laranjeira Baumann

O prefeito de Taubaté, José Saud, recebeu a equipe do MEON em seu gabinete. Em entrevista, o chefe do executivo falou sobre as recentes mudanças no trânsito, anistia para juros e multas em impostos atrasados, a nova sede da Prefeitura, geração de emprego, turismo e meio ambiente.

Veja os principais pontos da entrevista:

MUDANÇAS NO TRÂNSITO

Sobre as mudanças no município, o prefeito garante que a população aprovou as novidades, em especial na Avenida 9 de julho e na Rua Dino Bueno. “Todas as mudanças foram feitas através de estudos e padronizamos as margens da linha férrea e da Via Dutra com 60 quilômetros por hora, e na cidade, com 50 quilômetros por hora. Também abrimos uma enorme escola de trânsito para atender as crianças da rede municipal de ensino”, disse Saud.

ANISTIA DE JUROS E MULTAS

Em relação a anistia para quem tem dívidas com a prefeitura, o prefeito disse que foi feito um estudo em relação ao número de pessoas em débito e a administração conseguiu lançar um programa de parcelamento para todos os impostos municipais.

NOVA SEDE DA PREFEITURA

O prefeito José Saud também falou sobre a ideia de construir um novo prédio para a Prefeitura. “É um sonho. Precisamos que a Prefeitura esteja num lugar adequado, só que neste momento, esse assunto não é uma prioridade, porque precisamos fazer obras de infraestrutura. Pegamos a cidade com muitas obras atrasadas, como os piscinões, o binário e o terceiro piso do Shopping Popular. Estamos falando



Foto: Divulgação

com a Unitau para ver se conseguimos alugar ou comprar o prédio onde funcionava um supermercado, em frente ao Convento Santa Clara,” esclareceu.

GERAÇÃO DE EMPREGO

O prefeito garante que o município deu grande salto na geração de empregos em sua gestão. “Tenho ido muito a São Paulo, a outros estados e a Brasília, tentando trazer indústrias para Taubaté. Na gestão passada, a cidade perdeu mais de 8 mil empregos, e nós, mesmo com a pandemia e com a Ford e a LG indo embora, conseguimos criar 10 mil empregos”, destacou.

TURISMO

Outro assunto abordado durante a entrevista foi o turismo como fonte de economia. “Em Taubaté o turismo é

cultural. Precisamos unir toda a região em torno de investimentos em vários segmentos do turismo. Precisamos de Centros de Convenções e áreas para Agronegócios. Temos um potencial muito grande”, pontuou Saud.

MEIO AMBIENTE

Para Saud, a taxa do lixo deveria ser aprovada. “Pra mim quem recicla mais, deve pagar menos e quem recicla menos, deve pagar mais. Afinal de contas, tudo vai para o mesmo local. Nós temos também quatro Cooperativas que já reciclam bastante. Estamos também limpando os rios e temos muita ajuda do Governo do Estado neste sentido. A educação também é fundamental para o Meio Ambiente, os alunos passam a entender melhor este contexto”, garante Saud.

Para finalizar, o prefeito enalteceu o programa Mesa Taubaté, que já serviu mais de 500 mil pratos de sopa para a população mais necessitada durante sua gestão.

UMA DAS **BIG 5**
ATTITUDE CHANGES EVERYTHING



PRESENTE NAS PRINCIPAIS CIDADES DO **PAÍS** **LÍDER NO MIDDLE MARKET**

53 SÓCIOS **R\$257,3** MILHÕES RECEITA EM 2019
1.713 PROFISSIONAIS

83% DOS CLIENTES CONFIRMAM QUE A BDO **ATENDE OU SUPERA** AS EXPECTATIVAS

AUDITORIA | CONSULTORIA | TAX | OUTSOURCING

#SOMOSBDO
Tel (12) 3941-4262

BDO

Há 18 anos, a TOTVS acredita e investe no Vale do Paraíba.

Somos a maior empresa de tecnologia do País, 100% brasileira. Líderes absolutos em software de gestão.

Há 18 anos, escolhemos estar na região com uma unidade exclusiva para garantir atendimento e proximidade aos nossos clientes do Vale do Paraíba. O nosso compromisso, mesmo nos momentos mais adversos, é garantir o seu negócio.

Conheça nosso portfólio de soluções que vão muito além do ERP.

Fale com a gente.
TOTVS Sudeste Meridional – Unidade Vale do Paraíba:
(12) 3600-8080 | linktr.ee/totvstsm

A TOTVS ACREDITA NO BRASIL QUE
FAZ

FAZ
FAZ
FAZ
FAZ

TOTVS

LITORAL NORTE É BENEFICIADO COM NOVAS ROTAS TURÍSTICAS

■ Reinaldo Moreira

A Secretaria de Turismo e Viagens do Estado de São Paulo e o Airbnb reforçam a parceria de apoio ao turismo e à economia paulista com o lançamento de um novo percurso, parte do projeto “#RotasAirbnb”, no Litoral Norte.

A parceria é uma extensão do apoio da plataforma à região e aos esforços da Secretaria para contribuir com a retomada do turismo local após as fortes chuvas que atingiram a região em fevereiro. A nova rota já está disponível no site airbnb.com.br/e/litoralnorte.

Com a assinatura do protocolo, ficou acertada a cooperação na divulgação turística dos destinos de Bertiooga, Caraguatatuba, Ilhabela, São Sebastião e Ubatuba. O compromisso com o desen-

volvimento sustentável do turismo, a democratização das viagens e o fortalecimento das comunidades por meio da obtenção de renda extra, unem as políticas da Secretaria e Airbnb.

A campanha promocional do Litoral Norte faz parte do programa “Rotas Airbnb Brasil”, que visa divulgar os ecossistemas brasileiros e apoiar as economias locais.

Além de campanhas de divulgação das estâncias, a Secretaria de Turismo do Estado disponibilizou linhas de crédito para a retomada da economia na ordem de R\$ 100 milhões, em parceria com a Desenvolve-SP. Até o momento, o governo do Estado disponibilizou R\$ 483 milhões em crédito para a região.



Foto: Divulgação/SETUR

COMEÇA EDIFICAÇÃO DE UNIDADES HABITACIONAIS EM SÃO SEBASTIÃO

■ Reinaldo Moreira

A Secretaria de Desenvolvimento Urbano e Habitação deu início à edificação de 518 unidades habitacionais, em uma área de quase 40 mil m², no bairro de Baleia Verde, em São Sebastião.

As moradias vão abrigar vítimas dos deslizamentos que ocorreram em fevereiro no município. Para construir as unidades será empregado um método construtivo conhecido como “wood frame”, que permite edificar empreendimentos de forma rápida, ecológica, com tecnologia, garantia de alta qualidade e de maneira totalmente industrial.

O empreendimento no Baleia Verde está sendo executado pela Companhia de Desenvolvimento Habitacional e

Urbano (CDHU) em duas etapas. Na primeira, foram iniciadas, em março deste ano, as obras de infraestrutura e, agora, as edificações. O conjunto será composto por 30 prédios de quatro pavimentos, 20 casas térreas, 18 unidades adaptadas para pessoas com deficiência e quatro centros de apoio ao condomínio. Os imóveis terão dois dormitórios, sala, cozinha e banheiro, em 41 m² de área útil.

A CDHU contratou uma construtora que emprega um sistema composto por perfis de madeira e formam painéis altamente resistentes. Os módulos saem prontos da fábrica, já com acabamento e instalações elétricas e hidráulicas.



Foto: Prefeitura de São Sebastião

BALEIAS JUBARTE SÃO VISTAS A MENOS DE 4 METROS PELA EQUIPE DO MEON

Reinaldo Moreira

O início da temporada de observação de baleias e outros cetáceos, no Litoral Norte, foi muito especial para a equipe do MEON. A Prefeitura de São Sebastião convidou nosso time para participar do “Avistamento em Alto Mar”.

De acordo com a Secretaria de Turismo, a temporada de passagem das baleias jubartes pelo canal de São Sebastião está prevista para acontecer até o mês de agosto. A cada ano, elas migram para a costa brasileira em busca de águas mais quentes e rasas para acasalar e dar à luz aos seus filhotes.



Foto: Edson Amaral

ÓRIZON PARK

36 UNIDADES

300m²

4 suítes

4 vagas (1 para carro elétrico)

Hobby box

1 COBERTURA PENTHOUSE

590m²

5 suítes

6 vagas + (1 para carro elétrico)

Hobby box



CONSTRUTORA E
INCORPORADORA

orizonpark.com.br





SOCIAL & MODA

by Willian Roggles

FESTA JUNINA

A festa tradicional brasileira acontece em várias cidades do Brasil e aqui no Vale não é diferente. Sempre um grande sucesso!

Além das quadrilhas animadas e das brincadeiras típicas, a gastronomia é um destaque. Não resisto às delícias juninas, mas o grande diferencial da região é o famoso Bolinho Caipira.

Tive a oportunidade de participar de algumas festas e, claro, me diverti muito e aproveitei para saborear todas essas maravilhas culinárias. Vejam algumas fotos:



Festa Junina "Escola Binlingue Maple Bear Jacarei" destaque para Gabriela Chacone Rafaela Sena.



Carlinhos Almeida e Amélia Naomi
"Shopping Esplanada"



A linda Maitê Passos na "Festa Junina da Mona"
no clube Thermas do Vale



Elena Beltran Zanella filha do casal
Bárbara Beltran e Glauco Zanella



David Mendes e Elizabeth Schiavinato no
Shopping Esplanada



Willian Roggles e Assessora de imprensa
Patrícia de Siqueira na festa Junina do
Center Vale Shopping



Daniela e Mariana

A aguardada primeira edição do Festival Gastronômico Restaurant Week está oficialmente em andamento! Com a participação de 22 renomados restaurantes nas cidades de Jacareí, São José dos Campos e Taubaté, os amantes da culinária têm a oportunidade de experimentar uma variedade de pratos excepcionais até o dia 22 de julho. Para marcar a abertura da temporada, um jantar especial foi realizado no badalado restaurante Sheriff, exclusivamente para a imprensa.

1ª EDIÇÃO DO RESTAURANT WEEK

O tema escolhido para este ano é “Heranças Gastronômicas”, uma homenagem às tradições culinárias que são passadas de geração em geração. Os chefs dos restaurantes participantes prepararam cardápios criativos, destacando sabores autênticos e influências culturais únicas.

Nossos sinceros parabéns vão para o idealizador do festival, Fernando Reis, que com sua visão e dedicação tornou possível a realização deste evento gastronômico de destaque na região. Sua paixão pela culinária e seu compromisso em promover a diversidade gastronômica são inspiradores.

A Restaurant Week é uma oportunidade imperdível para os apreciadores da boa comida e da cultura gastronômica com preços bem acessíveis. Não deixe de aproveitar essa experiência deliciosa e mergulhar nas heranças culinárias que nos encantam e nos conectam. Bon appétit!

Confira nas fotos:



Organizador do Evento, Gerson Affonso



Maria Helena El Khouri, Willian Roggles, Nicolas Augusto Santiago, Maria Eduarda Leite, Jussi Ramos, André Fressant e Marilda Serrano.



Flávia Brunelli, Thieli Martinelli e Débora Fernandes



Fernando Reis idealizador da Restaurant Week



Dimas Villas Boas, Myla Lustoza e Dani Lopes



Atividade Quadrinhos autobiográficos: teoria e prática



Apresentação teórica dos quadrinhos autobiográficos, origem no movimento americano underground nos anos 1960, e seu desenvolvimento até os dias atuais. Na parte prática, os participantes serão encorajados a produzir em etapas: criação de autorretratos, retratos de histórias autobiográficas, construção de tirinhas e páginas de quadrinhos, e a produção final de um fanzine autoral.

- Data: De 15/06 a 06/07 (Quinta)
- Horário: das 14h30 às 17h30.
- Local: Espaço Tecnologias e Artes
- Inscrições de 3 a 13/6 no app Credencial Sesc SP e no site sescsp.org.br/inscricoes • GRÁTIS
- Classificação: A16

Livro Orgulho e Preconceito

Orgulho e preconceito é o livro mais famoso de Jane Austen e possui uma série de personagens inesquecíveis e um enredo memorável. Austen nos apresenta Elizabeth Bennet como heroína irresistível e seu pretendente aristocrático, o sr. Darcy. Nesse livro, aspectos diferentes são abordados: orgulho encontra preconceito, ascendência social confronta desprezo social, equívocos e julgamentos antecipados conduzem alguns personagens ao sofrimento e ao escândalo. O livro pode ser considerado a obra-prima da escritora, que equilibra comédia com seriedade, observação meticulosa das atitudes humanas e sua ironia refinada.



Fotos: Divulgação

Cinema A Pequena Sereia

O live-action do desenho A Pequena Sereia (1989) é um sucesso nos cinemas. O filme vem conquistando todos os públicos, com salas lotadas, risos, muita diversão e música. O musical atingiu a marca de US\$ 466 milhões arrecadados mundialmente, sendo considerado a sexta maior bilheteria do ano. Para os amantes de um bom romance, contos de fadas e “felizes para sempre”, essa é a produção perfeita.



ARTE &

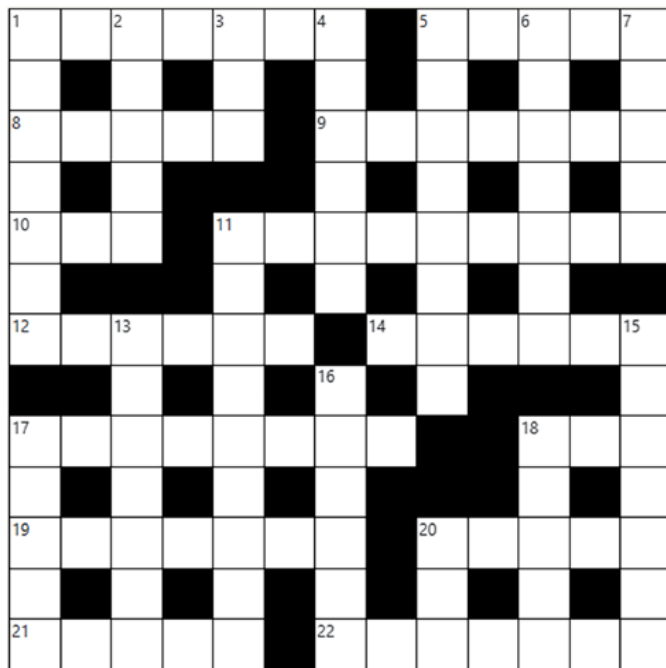

Fonte: www.rachacuca.com.br

CRUZADINHA

HORIZONTAIS

1. Capital da Inglaterra. (7)
5. Juntar uma quantidade para achar a soma. (5)
8. Deteriorado, usado. (5)
9. Relativo à prática. (7)
10. Sigla, em inglês, da Organização Internacional de Normalização. (3)
11. Diminutivo de peixes. (9)
12. Ato de ficar aliviado. (6)
14. Distração, esquecimento (plural). (6)
17. Termo popular para "casamento" (plural). (8)
18. Dez (em inglês). (3)
19. Rápido, ligeiro (plural). (7)
20. Pequena horta. (5)
21. Restituir a saúde, curar. (5)
22. Modo de ser ou estar (plural). (7)

VERTICAIS

1. Secreção aquosa da glândula lacrimal. (7)
2. Em + isso. (5)
3. Curso natural de água, geralmente de água doce. (3)
4. Abastecer, prover. (6)
5. Tornar suave. (8)
6. "Gigantes" do livro Dom Quixote de Miguel de Cervantes. (7)
7. Raízes (em inglês). (5)
11. Dar prioridade a. (9)
13. Ilhar, isolar. (7)
15. Aprovação de uma lei pelo chefe de Estado (plural). (7)
16. Conjunto de documentos referentes a um processo. (6)
17. Plural de civil. (5)
18. Cansado (em inglês). (5)
20. Quente (em inglês). (3)

Horóscopo Mensal

POR MEU HORÓSCOPO DO DIA

www.meu-horoscopo-do-dia.com
facebook.com/MeuHoroscopoDoDia
[@meuhoroscopodia](https://twitter.com/meuhoroscopodia)



Você pode se entregar à vertigem do amor, Vênus favorece os impulsos de ternura e os encontros deliciosos. Mas não se deixe levar pela paixão e pelo excesso: demasiado gasto para satisfazer os seus desejos, demasiado ardor na expressão dos seus sentimentos. Conte com Saturno para tirar lições edificantes do passado.



Determinado a mudar as coisas na família, mesmo que isso signifique abalar os que o rodeiam, mas benevolente, ansioso por fazer todos felizes e preservar a harmonia familiar, há uma situação planetária que pode ajudá-lo nos seus empreendimentos. Na condição de não abusar dos seus poderes e de não confundir ninguém.



São de esperar trocas sustentadas com aqueles que o rodeiam, alguns dos quais são sensíveis, outros mais diretivos e outros ainda explosivos. Seja qual for o caso, a comunicação está no centro das atenções e você pode contar com proteções nas sombras para enfrentar os desafios da vida. Seja claro no que diz, aceite submeter-se a certos perigos para terminar o mês feliz consigo mesmo em vez de frustrado.



Um pouco esfomeado, ganancioso? Não tem a intenção de se privar de prazeres terrenos. Uma sensualidade afiada e um aumento da ganância o fazem querer tudo. Conte com uma conjuntura que apoia as suas ambições para regular os seus desejos e facilitar a sua satisfação enquanto outros canalizam a sua gula de modo a não ultrapassar o limite.



Carismático, você seduz quem quiser e enfeitiça quem quiser. Não abuse do seu magnetismo para reinar supremo sobre todos. Conte com um regresso a um senso de limites a não ultrapassar para equilibrar as coisas e passar o mês suavemente em vez de em estado de ebulição.



É aconselhável dar um passo para trás no amor e em outros lugares. Examine a sua história, a sua família e as suas experiências sociais para compreendê-las de forma mais sensata. Mantenha o controle de uma agressividade latente que o ajuda muito se for controlada, mas que o empurra para a culpa se não for canalizada.



Sua autoconfiança aumentará. O momento é propício para endireitar as coisas com uma pessoa ao seu redor. Seu estado de ânimo está recebendo um impulso e você vai se beneficiar de um surgimento de ideias otimistas e dinâmicas. Ao mesmo tempo, seu corpo precisa de melhor cuidado.



A sua força de caráter e o seu poder magnético fazem de você um pólo de atração. Você tem trunfos sérios para esperar unir honrosamente ou mudar as coisas, para fazer evoluir a sua situação. Se estiver disposto a comprometer-se numa base sólida e não exercer qualquer pressão sobre a outra pessoa para atingir os seus objetivos.



Seja no amor ou nos negócios, não se trata de se contentar com algo a menos, mas sim de melhorar a sua relação ou status. Você tem energia e determinação para fazer isto, mas não exagere para atingir os seus objetivos ou será repreendido. Se agir apenas para servir a causa comum, você ficará bem.



Você atua para fazer evoluir a sua vida profissional e emocional e lida com a arte da sedução para mudar as coisas sem ferir as sensibilidades. Esta é uma capacidade que você tem todo o interesse em cultivar e manter de modo a terminar o mês em harmonia com o mundo à sua volta e não em conflito. Opte por trocas baseadas na reflexão e na razão e desista de liderar a dança.



Ouvinte atento e amoroso, você tem todas as oportunidades de fortalecer os laços no amor e na família. Não abuse desta oportunidade para impor aos seus entes queridos uma visão do mundo que eles não partilham necessariamente. Você pode ser todo ouvidos e querer fazer felizes aqueles que o rodeiam, mas não está menos determinado a gerir as coisas à sua maneira.



E S P A Ç O
SAÚDE



Vale Sul Shopping tem cada vez mais clínicas para cuidar de você.

clínica
artère

CARDIOLOGIA ADULTO,
INFANTIL E FETAL
LONGEVIDADE
CIRURGIA VASCULAR
PSICOLOGIA E NUTRIÇÃO

12 3028 5676

Cian
Clínica de ouvido, nariz e garganta

OTORRINOLARINGOLOGIA
TRATAMENTO DO SONO
FONOAUDIOLOGIA
AUDIOMETRIA
VACINAÇÃO

12 97404 8913 ☎

CIPAX
Laboratório

EXAMES LABORATORIAIS
PATOLOGIA CLÍNICA
E CIRÚRGICA

ABERTO A PARTIR DAS 7:00
12 3203 0633

CLÍNICA
Ella

GINECOLOGIA
OBSTETRÍCIA
MASTOLOGIA
ESTÉTICA
DERMATOLOGIA
VASCULAR
FISIOTERAPIA

12 3931 3688 / 12 98270 1791

FCS
DIAGNÓSTICO
ODONTOLÓGICO

DIAGNÓSTICO
ODONTOLÓGICO

12 3924 2800 ☎

Grupo da Audição
aparelhos auditivos | longevidade

APARELHOS AUDITIVOS

12 3308-0388 / 12 99643-3259 ☎

INEVORA
Dermatologia Integrativa Avançada
Inaura Évora

DERMATOLOGIA CLÍNICA E ESTÉTICA
TRICOLOGIA E LASER
TRATAMENTOS FACIAIS
CORPORAIS E CAPILARES

12 3921 6577 / 12 99657 7664 ☎

inspire
PSICOLOGIA

PSICOLOGIA
PSIQUIATRIA
PSICANÁLISE
PSICOPEDAGOGIA
NEUROPSICOLOGIA

12 98864 6501 ☎

CLÍNICA
LATÈRE
AO SEU LADO

UROLOGIA
GASTROCIROLOGIA
COLOPROCTOLOGIA
ALERGIA E IMUNOLOGIA

12 3028 6004 / 12 3028 6003

OdontoHi

ODONTOLOGIA GERAL

12 3209 5209 / 12 99218 0072 ☎

PLANI
Medicina Diagnóstica

EXAMES LABORATORIAIS
DIAGNÓSTICO POR IMAGEM

ABERTO A PARTIR DAS 7:00
12 3797 5411

VALE SUL
SHOPPING

Clínicas médicas com diversas especialidades para consultas,
exames com convênios, além de toda comodidade do Vale Sul Shopping.

valesul.shopping